

Veckostatistik vecka 18

1 Sammanfattning

- Ersättnings- och medlemsärenden fortsätter att öka hos arbetslöshetskassorna. Antalet ansökningar hos arbetslöshetskassorna har varit avsevärt mycket högre de senaste veckorna, än samma veckor 2019.
- Ännu går det inte att se några förändringar vad gäller genomströmningstiderna.
- En del arbetslöshetskassor har börjat rekrytera mer personal.
- Arbetslöshetskassorna har fortfarande en stabil ekonomi.
- Arbetsförmedlingen har rapporterat om att antal varsel och antalet nyinskrivna har ökat kraftigt.

2 Ansökningar om ersättning

Totalt under veckorna 1 till och med 16 har det inkommit ungefär 39 000 fler ansökningar om ersättning jämfört med samma period 2019. I figur 1 nedan syns att antalet ansökningar generellt har legat något högre under hela 2020 jämfört med samma period 2019. En tydlig ökning kan dock ses från och med vecka 12. Under vecka 14 ökade ansökningarna markant. En möjlig förklaring till detta kan vara att ett månadsskifte inföll den veckan. I statistiken nedan redovisas antalet ansökningar och inte unika personer.

Figur 1: Totalt antal ansökningar om ersättning 2019 och 2020

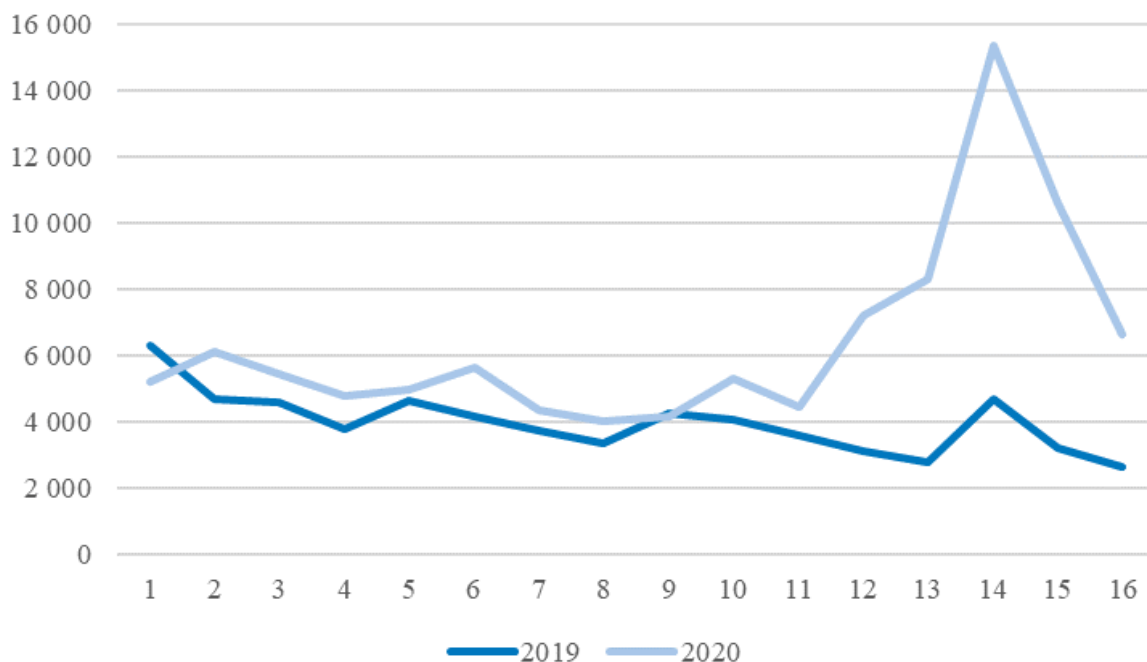

Källa: Sveriges a-kassor

Tabell 1: Antal ansökningar om ersättning per arbetslöshetskassa.

Arbetslöshetskassa	201914	202014	201915	202015	201916	202016
Akademikernas	422	1 177	269	615	226	440
Alfa	806	1 402	689	2 273	500	1 380
Byggnadsarbetarnas	124	362	138	247	111	188
Elektrikernas	14	45	11	37	12	16
Fastighets	94	232	61	154	55	94
Finans- och Försäkringsbranschens	29	93	24	28	18	27
GS	54	122	24	66	36	63
Hamnarbetarnas	1	40	2	10	1	4
Handelsanställdas	261	1 155	174	691	147	445
Hotell- och restauranganställdas	218	1 916	149	1 356	126	757
IF Metalls	287	879	197	664	141	348
Journalisternas	10	54	11	32	4	38
Kommunalarbetarnas	772	1 834	518	1 158	460	700
Ledarnas	71	187	29	79	29	46
Livsmedelsarbetarnas	41	135	34	76	31	45
Lärarnas	68	186	34	133	33	62
Pappersindustriarbetarnas	4	14	4	5	2	4
Sekos	95	241	74	164	37	99
Småföretagarnas	123	818	71	429	47	272
STs	57	113	24	47	36	35
Sveriges arbetares	4	46	1	33	3	18
Säljarnas	15	52	7	32	6	17
Transportarbetarnas	140	805	101	479	83	310
Unionens	849	3 171	517	1 661	428	1 165
Vision	141	294	73	138	70	89
Total	4 700	15 373	3 236	10 607	2 642	6 662

Källa: Sveriges a-kassor

3 Antalet ersättningstagare och utbetalt ersättningsbelopp

Figur 2 visar att antalet individer som fått ersättning utbetald har varit något högre de senaste tre veckorna jämfört med samma veckor 2019. I figur 3 kan vi se samma utveckling avseende hur mycket ersättning som betalats ut.

Figur 2: Antal ersättningstagare

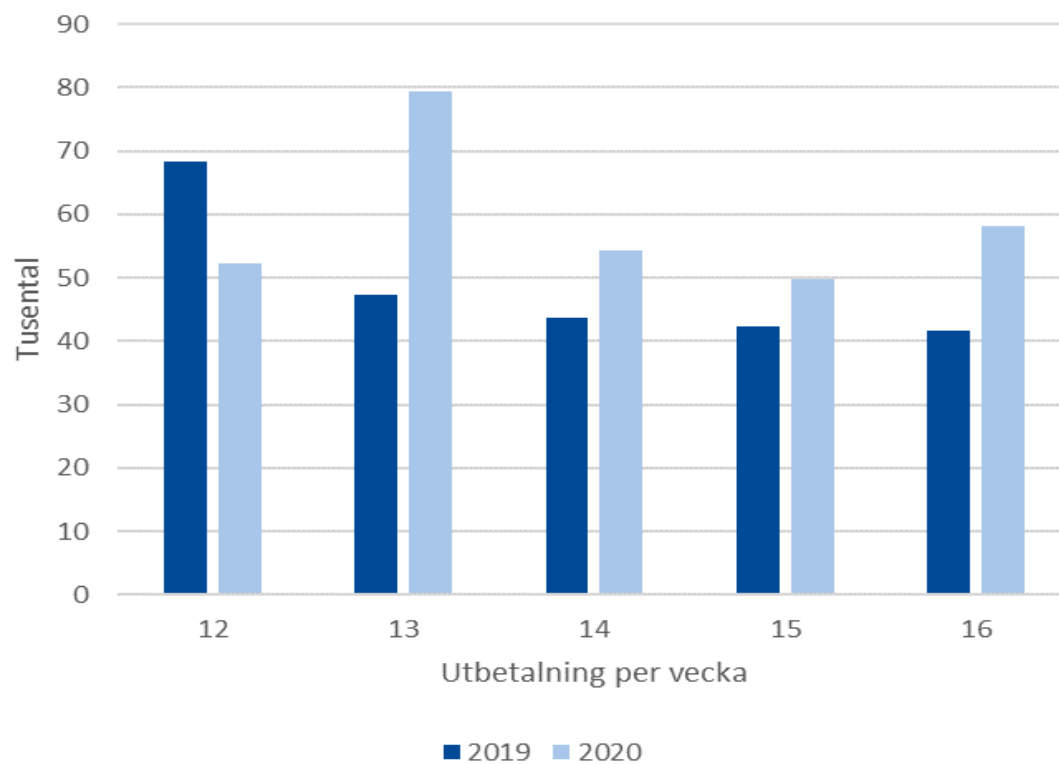

Not: Figuren visar antalet ersättningstagare som fått ersättning utbetald under vecka 12 till 16 2020 respektive 2019. Källa: IAF:s statistik- och tillsynsdatabas.

Figur 3: Utbetalad ersättning

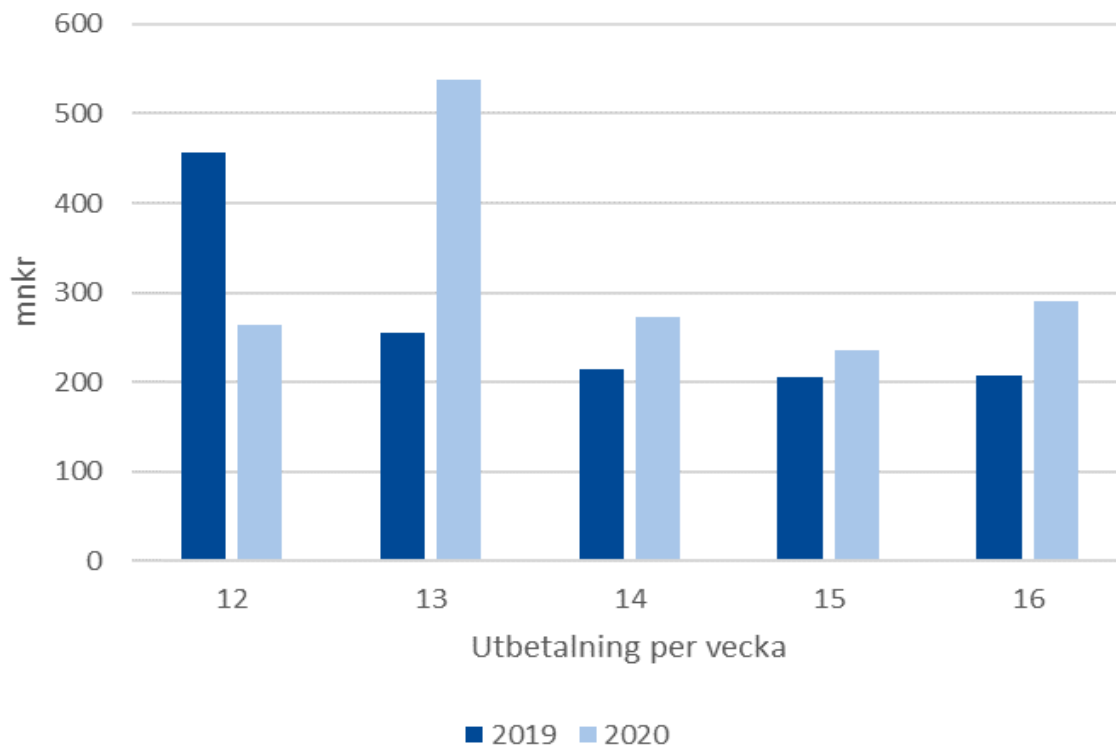

Not: Figuren visar hur mycket ersättning (i miljoner kronor) som betalats ut under vecka 12 till 16 2020 respektive 2019. Källa: IAF:s statistik- och tillsynsdatabas.

4 Vilande företag

En företagare kan söka och under tid med arbetslöshetsersättning behålla sitt företag. Ersättning ges då under förutsättning att företaget lagts vilande. Att företaget lagts vilande innebär att det inte längre vidtas några åtgärder i företaget, men företaget finns fortfarande kvar i den sökandes ägo. Företaget kan ha bedrivits exempelvis som ett aktiebolag eller som en enskild näringsverksamhet med eller utan inregistrerad firma.

Figur 4 visar att även om antalet beslut om vilande företag minskade mellan vecka 14 och 15 är antalet fortsatt högre än under samma veckor 2019. Enligt figur 5 har det fortsättningsvis tagits fler beslut angående företagare jämfört med 2019. Besluten kan vara gällande för en annan vecka. Detta kan indikera en ökning i arbetslöshet bland företagare. I de tillfälliga reglerna finns ökad möjlighet till arbetslöshetsersättning till sökande som har varit företagare.

Figur 4: Antal nya beslut om vilande företag

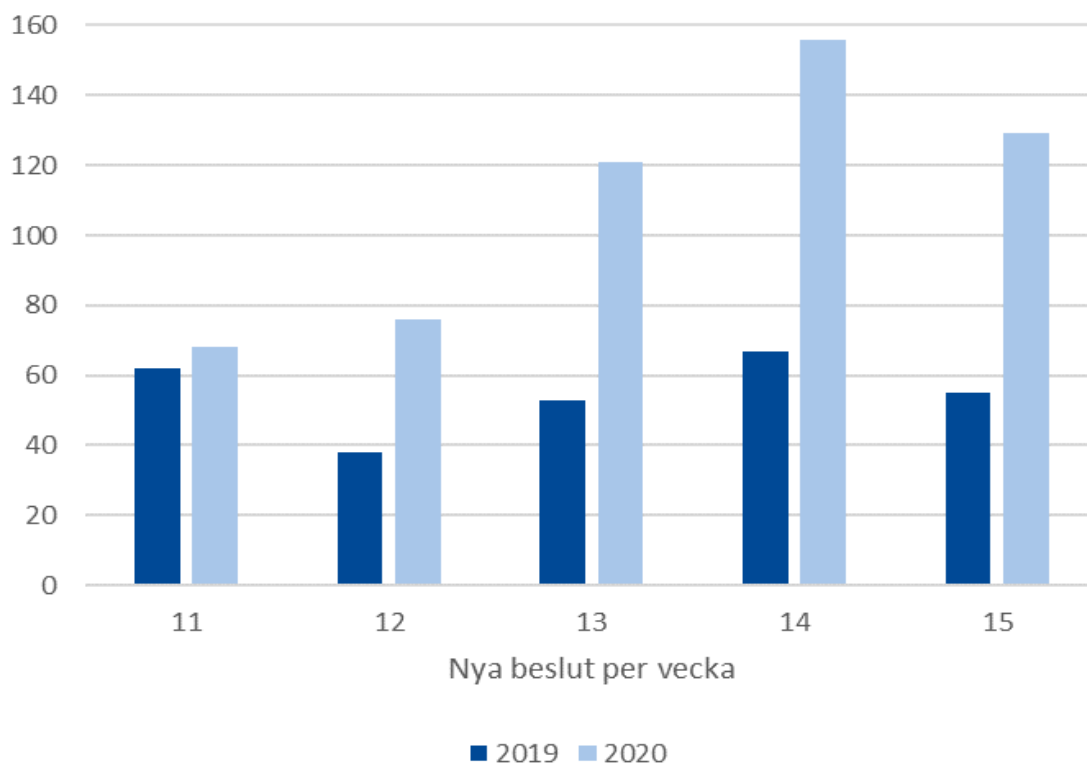

Not: Figuren visar antalet tagna beslut om vilande företag under vecka 11 till 15 2020 respektive 2019. Beslutet kan vara gällande för en annan vecka. Källa: IAF:s statistik- och tillsynsdatabas.

Figur 5: Antal beslut för arbetssökande som tidigare varit företagare

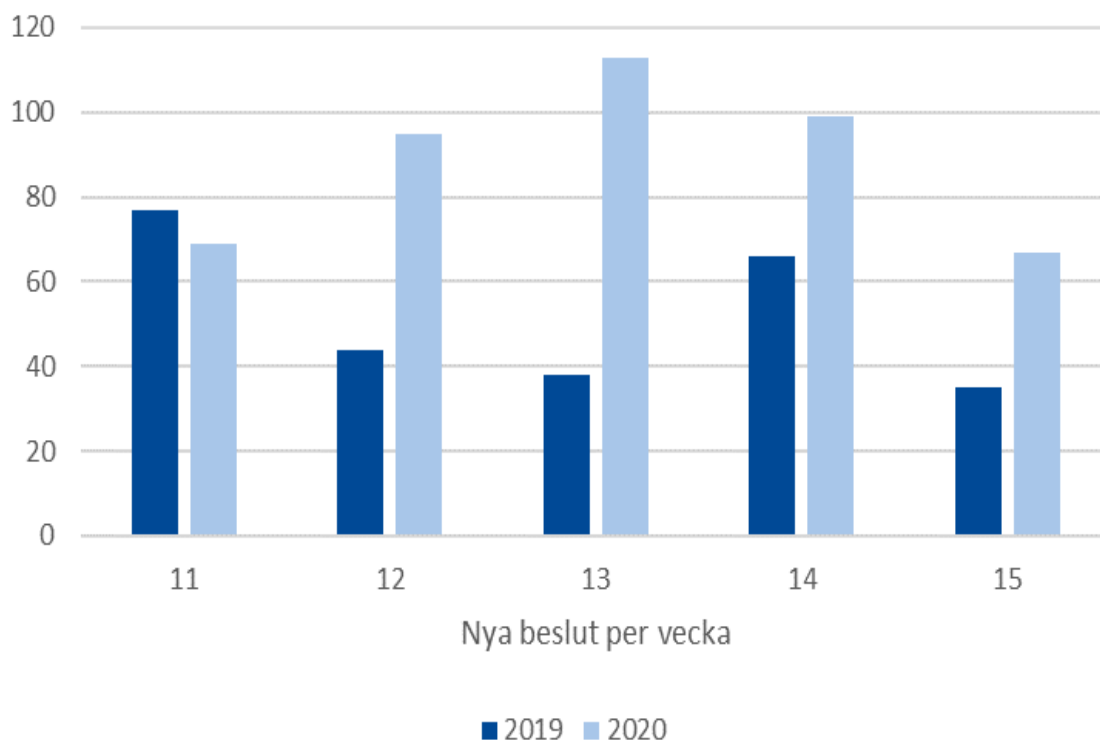

Not: Figuren visar antalet tagna beslut för arbetssökande som tidigare varit företagare under vecka 11 till 15 2020 respektive 2019. Besluten kan vara gällande för en annan vecka. Källa: IAF:s statistik- och tillsynsdatabas.

5 Återkrav av felaktigt utbetald ersättning

För att följa arbetslöshetskassornas förmåga att upprätthålla sin kontroll av utbetalningarna tittar vi på om de fortsatt beslutar om återkrav. När arbetslöshetsersättning har blivit felaktigt utbetald ska arbetslöshetskassorna kräva tillbaka den felaktiga ersättningen. Varje år beslutar kassorna om återkrav mellan 100-130 miljoner kronor.

Figur 6 visar att arbetslöshetskassorna tagit något fler beslut om återkrav under vecka 11 till 14 under 2020 jämfört med samma veckor 2019. Det är troligt att ökningen är ett resultat av ett ökat antal ersättningstagare. Figuren visar dock också att antalet tagna beslut var mindre under vecka 15 2020 jämfört med samma vecka 2019. Figur 7 visar vidare att det återkrävda beloppet varit något högre under dessa veckor 2020 jämfört med 2019.

Figur 6: Antal återkrav

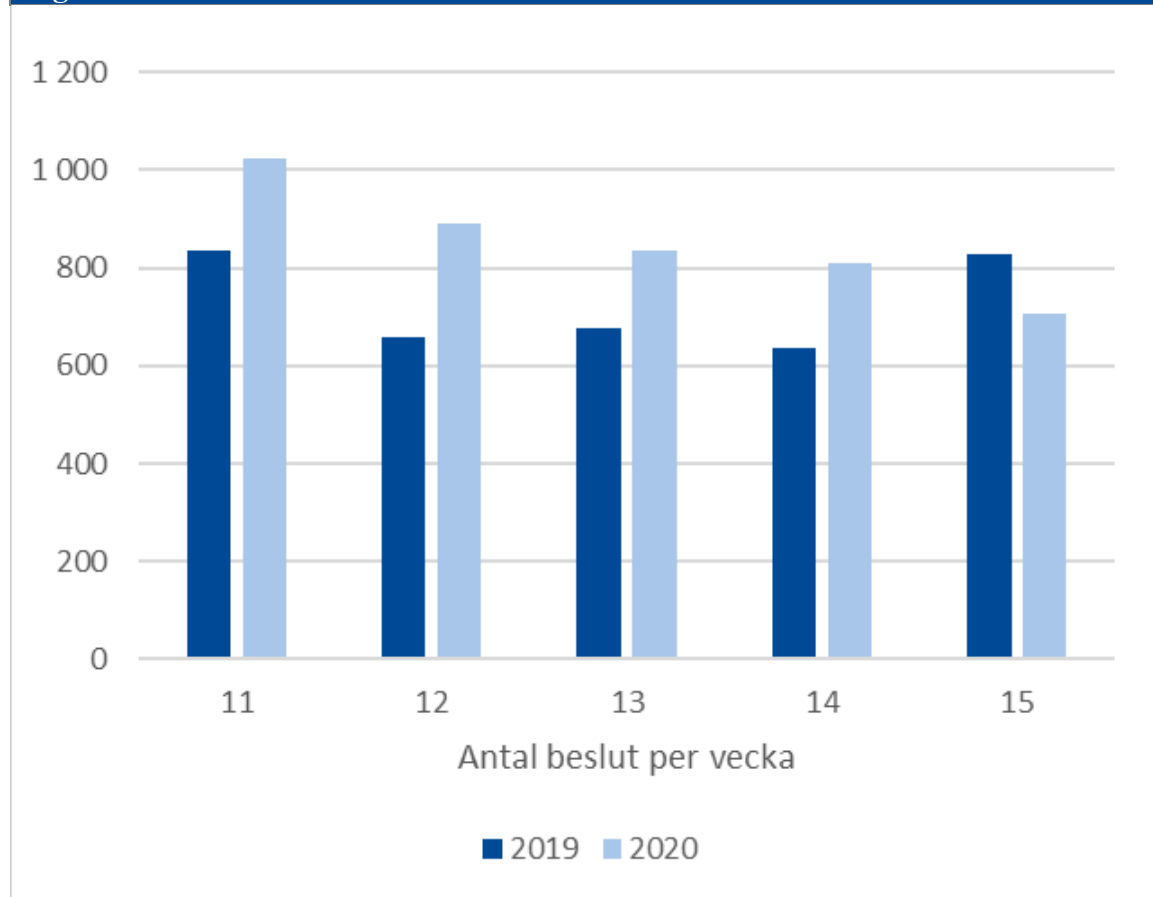

Not: Figuren visar antalet tagna beslut om återkrav vecka 11 till 15 2020 respektive 2019. Återkravet kan gälla en annan vecka. Källa: IAF:s statistik- och tillsynsdatas.

Figur 7: Återkrävt belopp

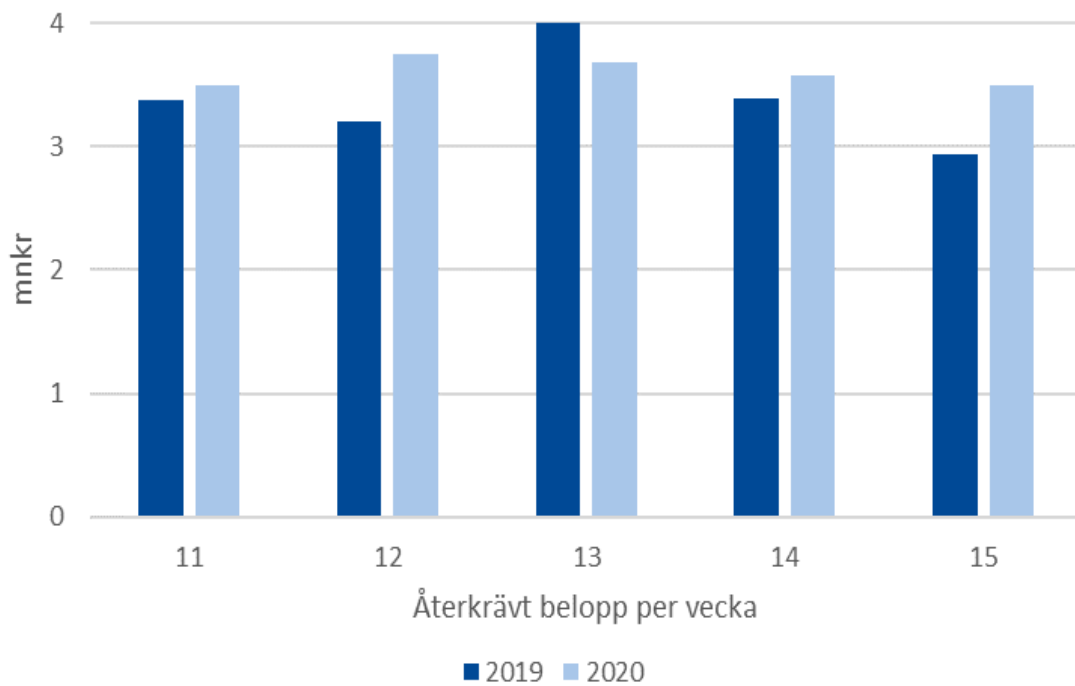

Not: Figuren visar hur mycket ersättning som återkrävs under vecka 11 till 15 2020 respektive 2019. Återkravet kan gälla en annan vecka. Källa: IAF:s statistik- och tillsynsdatas.

6 Genomströmningstider

Genomströmningstiden är medianvärdet av det antal veckor det tar för den som begärt ersättning att få den. Tiden räknas från den första veckan då en person markerat arbetslös på sin tidsrapport till den vecka då personen fick den första utbetalningen. Genomströmningstiden redovisas endast för nya ärenden. Det finns ingen regel som säger hur lång tid det får ta för arbetslöshetskassorna att betala ut den första arbetslöshetsersättningen.

Figur 8 visar genomströmningstiden under mars månad 2020 för de arbetslöshetskassorna med tider på 7 veckor eller längre. Under mars månad var den genomsnittliga genomströmningstiden för alla arbetslöshetskassor ungefär 7 veckor för grundbelopp och 5 veckor för inkomstrelaterad ersättning. De flesta av de redovisade arbetslöshetskassorna har genomströmningstider under 10 veckor. Det finns en viss fördröjning i statistiken och det är därför inte säkert att genomströmningstiderna som redovisas exakt överensstämmer med de genomströmningstider arbetslöshetskassorna har vid dagsdatum.

Figur 8: Genomströmningstider för mars månad

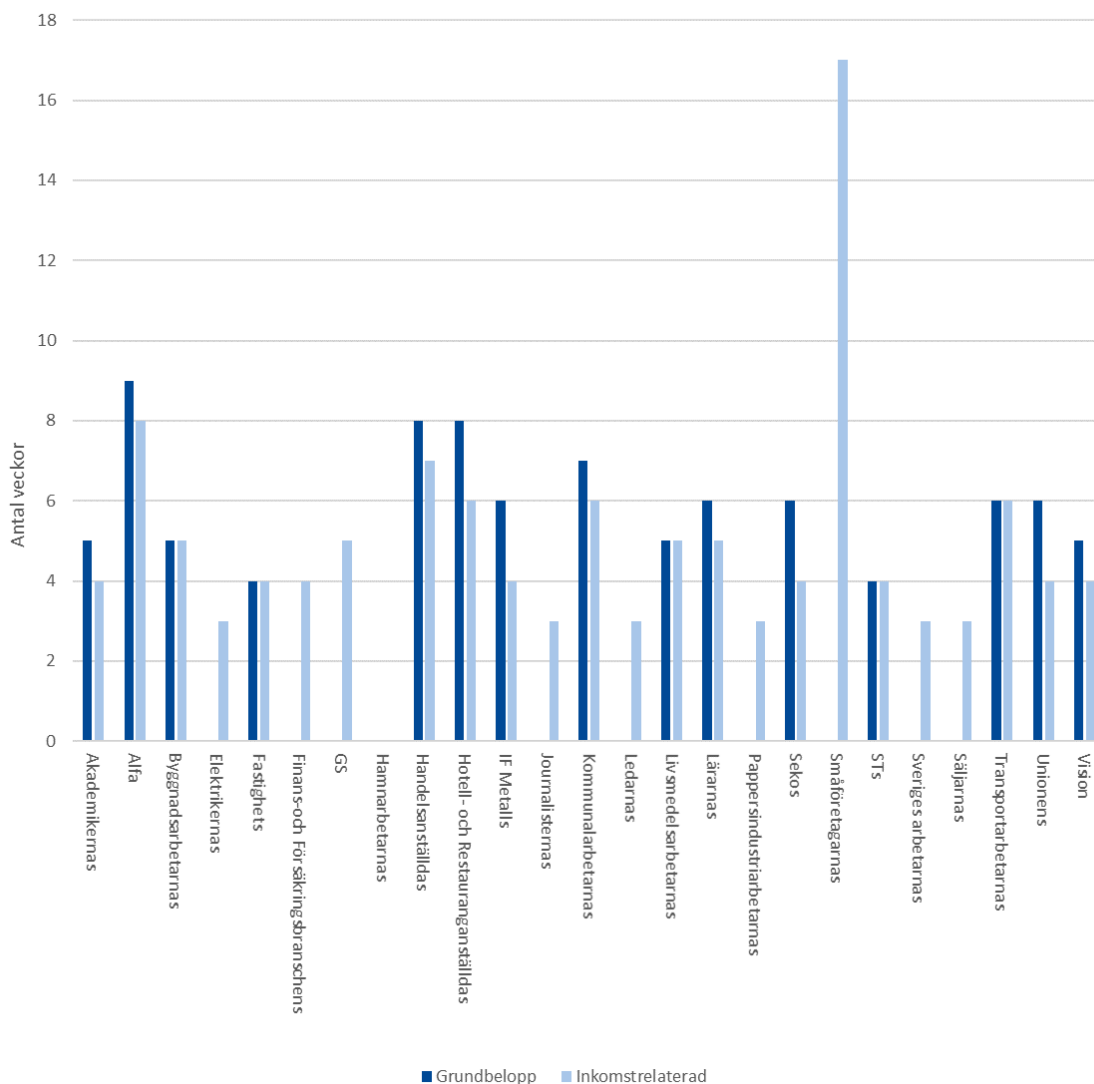

Not: Figuren visar genomströmningstiden för grundbelopp och inkomstrelaterad ersättning för alla arbetslöshetskassor. Om en arbetslöshetskassa har 10 ärenden eller färre under den aktuella perioden redovisas inga uppgifter. Under mars månad var den genomsnittliga genomströmningstiden för alla arbetslöshetskassor ungefär 7 veckor för grundbelopp och 5 veckor för inkomstrelaterad ersättning. Källa: IAF:s statistik- och tillsynsdatas.

7 Medlemsutvecklingen

Arbetslöshetskassorna rapporterar varje månad in medlemsutvecklingen till IAF.

Medlemsökningen har procentuellt sett varit särskilt stark hos Hotell- och

Restauranganställdas, Sveriges arbetares och Säljarnas. Unionens, Akademikernas och Hotell- och Restauranganställdas har sett störst tillströmning av nya medlemmar antalsmässigt.

Mellan februari och mars ökade det totala medlemsantalet med nästan 114 000 medlemmar.

[Medlemsutvecklingen](#) har vi redovisat på iaf.se tidigare i april och finns i [statistikdatabasen](#) på iaf.se.

8 Nästa veckorapport

Nästa veckorapport publiceras på [iaf.se/statistik](#) den 4 maj.

Frågor kring statistikinhållet kan skickas till statistik@iaf.se