

Veckostatistik vecka 6

Sammanfattning

- I genomsnitt 81 000 personer fick ersättning varje vecka under de första veckorna av 2021.
- Vecka 1 till 5 betalades det varje vecka ut i genomsnitt 576 miljoner kronor.
- Väntetiden för samtliga arbetslöshetskassor under januari var fyra veckor. Väntetiden fortsätter vara lång hos några arbetslöshetskassor.
- Antalet nya ansökningar om ersättning fortsätter vara högre än under samma period föregående år.

Hur många söker, och hur många får, ersättning?

Den här veckans statistik visar utvecklingen av ersättningsansökningar, beskriver det nya måttet väntetid och jämför det med det tidigare måttet genomströmningstid. Slutligen beskrivs väntetiden under januari och hur många som får ersättning.

Hur många ansökningar om ersättning kommer in?

För att skapa en bild av hur många personer som skickar in en ansökan om ersättning redovisar vi antalet nya ersättningsansökningar som kommit in till arbetslöshetskassorna varje vecka. Det finns en viss osäkerhet i siffrorna för de veckor som ligger i närtid. Till exempel kan statistiken innehålla dubletter av ansökningar från samma sökande. Antalet kan därför komma att minska något över tid.

Figur 1 visar att antalet ansökningar generellt legat något högre under 2020, jämfört med året innan. Antalet är fortsatt högre under de första veckorna av 2021.

Figur 1: Antal nya ansökningar om ersättning

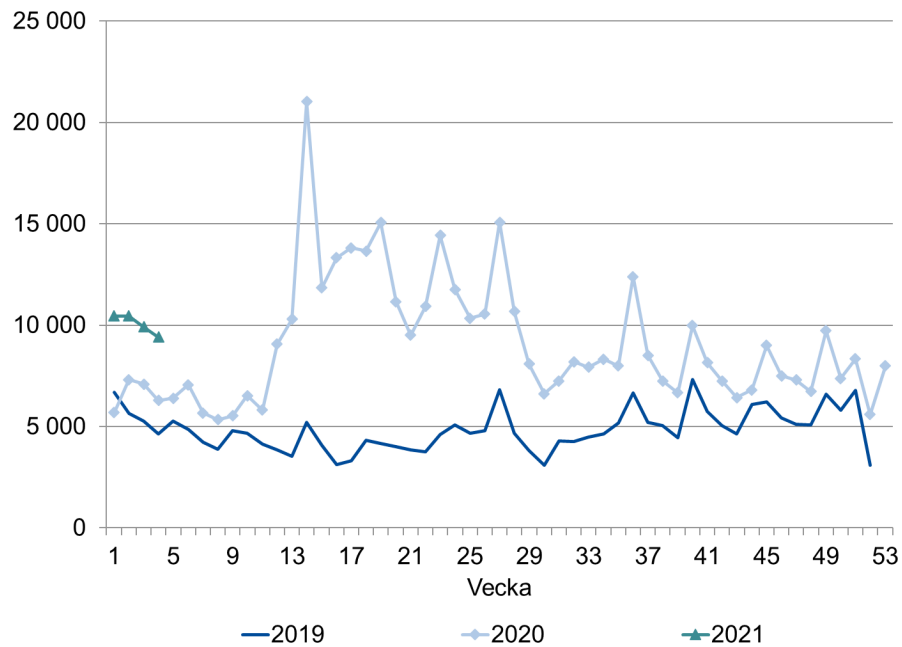

Källa: Sveriges a-kassor

I tabell 1 redovisas antalet nya ansökningar uppdelat per arbetslöshetskassa. Antalet nya ansökningar är fortsatt högre än samma period förra året för de flesta av arbetslöshetskassorna.

Tabell 1: Antal nya ansökningar om ersättning per arbetslöshetskassa och vecka

Arbetslöshetskassa	2020			2021		
	02	03	04	02	03	04
Akademikernas	607	533	518	781	753	624
Alfa	1 487	1 506	1 455	1 866	1 907	1 987
Byggnadsarbetarnas	332	282	245	467	362	371
Elektrikernas	16	16	12	56	39	36
Fastighets	106	110	108	162	137	146
Finans- och Försäkringsbranschen	31	30	26	37	26	29
GS	85	102	78	139	118	108
Hamnarbetarnas	5	2	3	4	4	5
Handelsanställdas	378	403	356	690	698	670
Hotell- och restauranganställdas	220	243	226	852	705	679
IF Metalls	488	452	371	477	414	389
Journalisternas	33	31	17	30	26	22
Kommunalarbetarnas	1 264	1 323	1 126	1 868	1 821	1 764
Ledarnas	88	78	62	81	82	78
Livsmedelsarbetarnas	74	55	62	79	95	66
Lärarnas	146	118	101	131	118	102
Pappersindustri- arbetarnas	6	12	5	7	11	4
Sekos	198	181	145	220	298	235
Småföretagarnas	195	181	146	271	228	191
STs	73	40	45	94	90	69
Sveriges arbetares	17	15	11	21	35	23
Säljarnas	17	27	17	23	24	20
Transportarbetarnas	199	185	145	369	298	297
Unionens	1 082	1 028	892	1 540	1 438	1 323
Vision	159	144	120	191	184	175
Totalt	7 306	7 097	6 292	10 456	9 911	9 413

Källa: Sveriges a-kassor

Hur lång tid tar det innan ersättning att betalas ut?

I det här avsnittet presenteras genomströmningstider och väntetider för arbetslöshetskassorna. För att skapa en bild av hur lång tid det tar för en ny ersättningstagare att få sin första utbetalning har genomströmningstiden för arbetslöshetskassorna tidigare presenterats i veckostatistiken. Från och med februari börjar IAF mäta arbetslöshetskassornas handläggningstid med ett nytt mått; väntetid.

Väntetid ersätter genomströmningstid

Väntetiden avser tiden från det att en person skickar in en tidrapport till dess att ersättning är utbetald och redovisas för samtliga former av arbetslöshetsersättning. Genomströmningstiden avser tiden från att en person blir arbetslös till dess att ersättning är utbetald och särredovisas för inkomstrelaterad ersättning och grundbelopp. Genomströmningstiden kan delas upp i två delar:

1. Tiden från arbetslöshet till det att den arbetslöse ansöker om ersättning (ansökningstid).
2. Tiden från ansökan om ersättning till utbetald arbetslöshetsersättning (väntetid).

Väntetid: är medianvärdet av det antal veckor det tar mellan den vecka en person skickar in sin första tidrapport och den vecka då personen får den första utbetalningen.

Genomströmningstid: är medianvärdet av det antal veckor det tar från den första veckan då en person markerar arbetslös på sin tidrapport till den vecka då personen får den första utbetalningen.

När ansökningstiden tas bort från måttet minskar skillnaderna mellan ersättningsformernas väntetid. Därför redovisas väntetiden för samtliga ersättningsformer.

Mer information om väntetid finns i [PM om väntetid](#).

I de figurer som följer presenteras både väntetider och genomströmningstider för januari 2021. Figur 2 visar att väntetiden för samtliga arbetslöshetskassor var fyra veckor under januari. Figur 3 visar genomströmningstiden för både inkomstrelaterad ersättning och grundbelopp. Medianen för dessa ersättningsformer var sex veckor, vilket är två veckor mer än väntetiden. Det innebär att medianen för den så kallade ansökningstiden var två veckor under januari. Figur 4 visar att

genomströmningstiden för inkomstrelaterad ersättning och grundbelopp var sex respektive 14 veckor.

Under januari var väntetiden en till fem veckor hos de flesta arbetslöshetskassorna. Arbetslöshetskassan Alfa har längst väntetid. Figur 2 visar att hälften av de som fick sin första utbetalning under januari väntade upp till 21 veckor. Övriga som fick sin första utbetalning hos Alfa väntade mer än 21 veckor.

Figur 2: Väntetid under januari, median

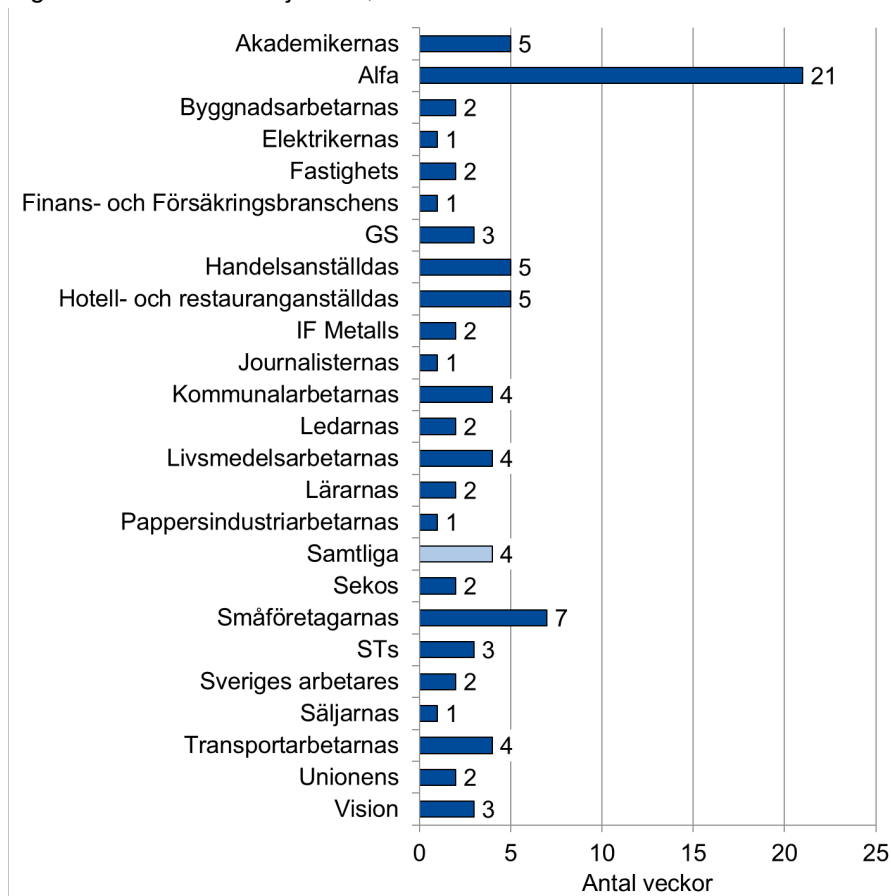

Not: Om en arbetslöshetskassa har 10 ärenden eller färre under den aktuella perioden redovisas inga uppgifter.

Figur 3: Genomströmningstid under januari, median för samtliga ersättningsformer

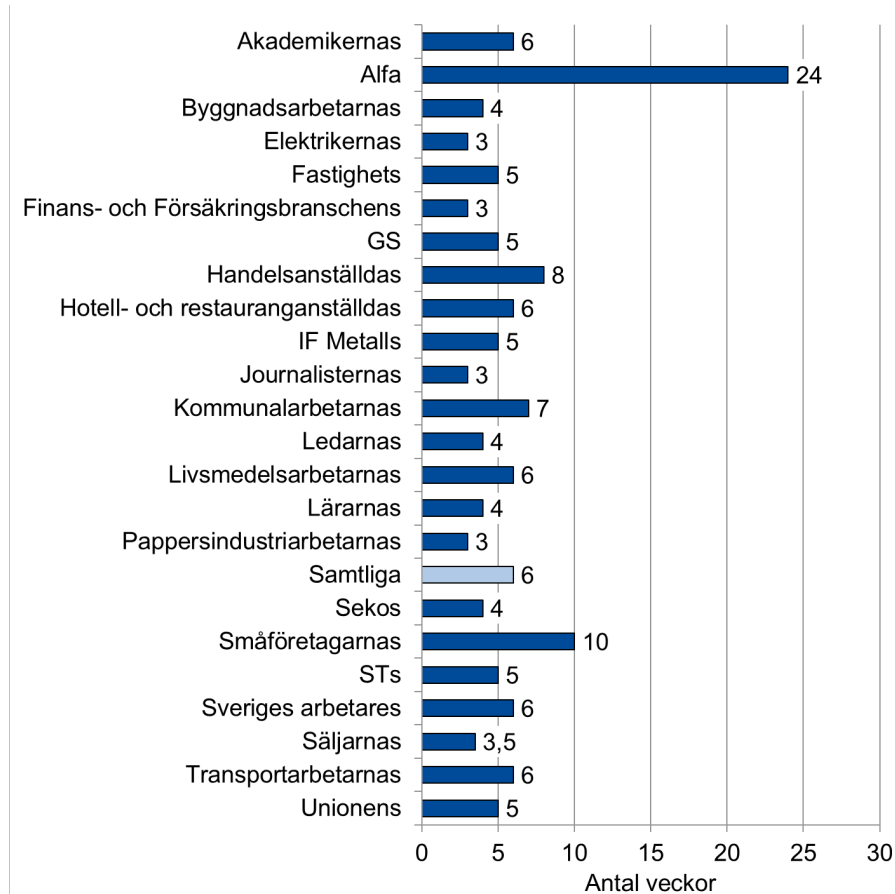

Not: Om en arbetslöshetskassa har 10 ärenden eller färre under den aktuella perioden redovisas inga uppgifter.

Figur 4: Genomströmningstid under januari, median för inkomstrelaterad ersättning och grundbelopp

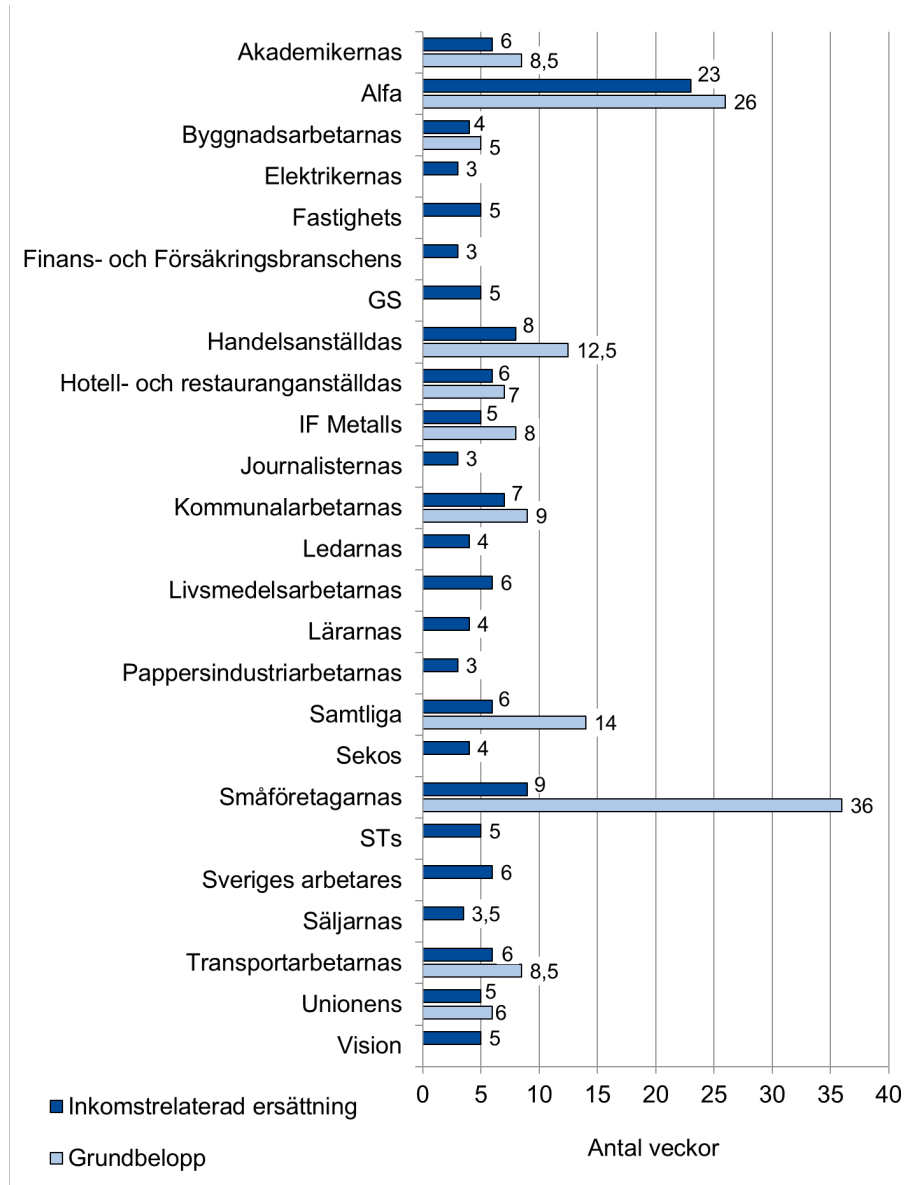

Not: Om en arbetslöshetskassa har 10 ärenden eller färre under den aktuella perioden redovisas inga uppgifter. Småföretagarnas långa genomströmningstid för grundbelopp beror delvis på att flera av de som fick sin första utbetalning ansökt om ersättning långt efter sin första arbetslösa vecka.

Hur många får ersättning?

I det här avsnittet redovisar vi hur många som får ersättning varje vecka och hur mycket ersättning som betalas ut.

81 000 ersättningstagare i veckan

Figur 5 visar att antalet ersättningstagare var högre under 2020, jämfört med året innan. Det första veckorna på 2021 visar en liknande utveckling. Under vecka 1 till 5, 2021, fick i genomsnitt 81 000 personer ersättning per vecka. Samma period 2020 var det istället i genomsnitt 59 000 personer som fick ersättning. De upp- och nedgångar som kan ses i figuren beror på att utbetalningar ofta grupperas kring den 25:e varje månad.

Figur 5: Antal ersättningstagare

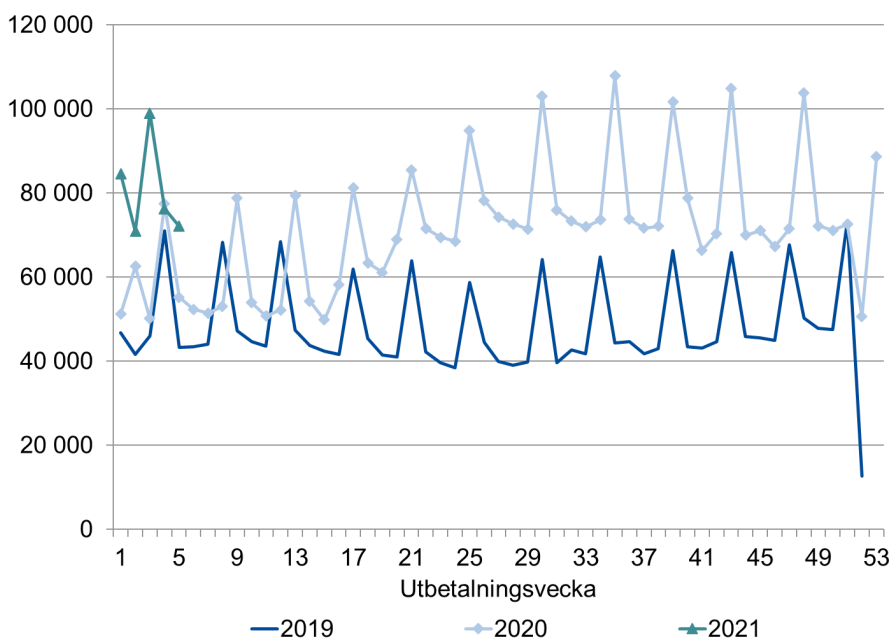

Figur 6 visar en liknande utveckling i utbetald ersättning. Vecka 1 till 5 betalades det ut i genomsnitt 576 miljoner kronor i veckan. Under samma period 2020 betalades det istället ut 359 miljoner kronor.

Figur 6: Utbetalad ersättning

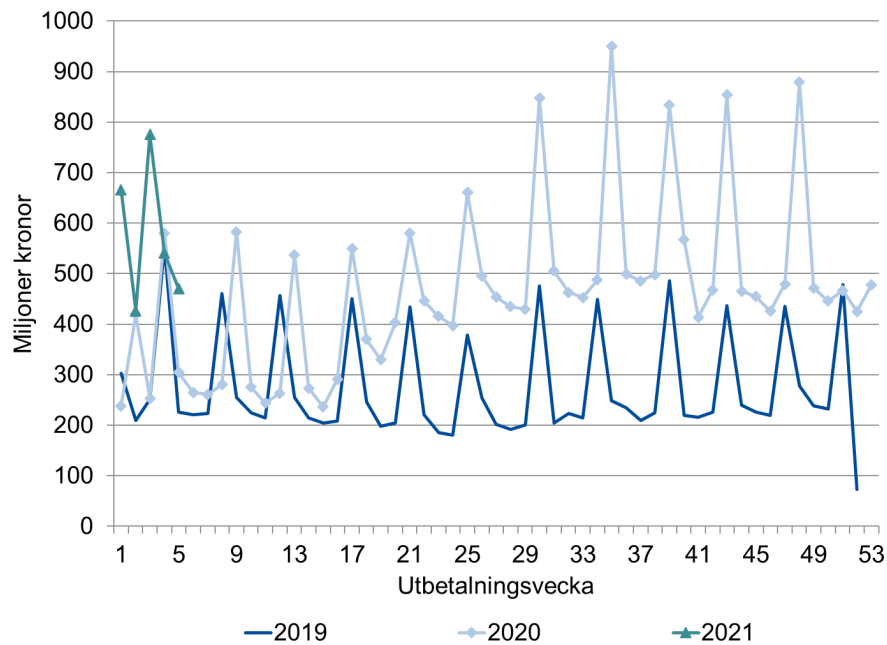

Nästa veckorapport

Nästa veckorapport publiceras på iaf.se/statistik den 15 februari.

Frågor kring statistikinhållet kan skickas till statistik@iaf.se